

# I MULINI NATANTI DEL PO MANTOVANO

Debora Trevisan



Pereto, 24 luglio 2010

*Il fiume Po, attraversandola nella parte più ubertosa, si svolge in provincia di Mantova con circa 170 km: di sponde arginate tra Cicognara e Melara in sinistra, tra Suzzara e Quatrelle in destra... La forza della corrente viene utilizzata qua e là da molini natanti, che, quando ne sarà curato l'ancoraggio non recheranno disturbi alla navigazione...*

*(Archivio di Stato di Mantova, Comitato per la Navigazione Interna, busta 16)*





Mulino natante sul Po, anni Venti del XX secolo.  
Archivio del Centro Etnografico Ferrarese.



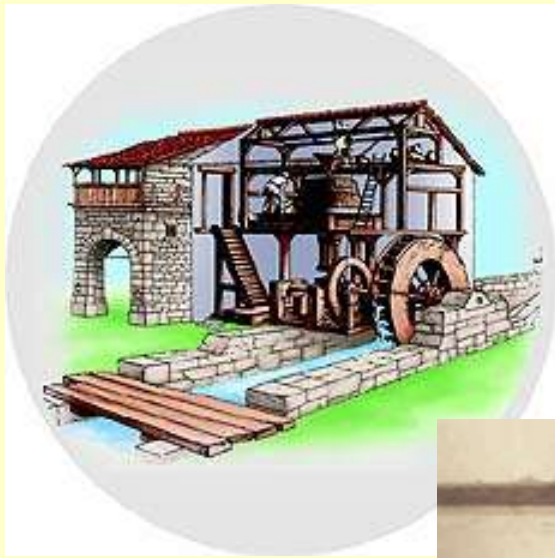

## Schema degli ormeggi



Particolare pedana di unione  
dei due scafi, girante, macina





Particolare della girante

Particolare degli ingegni con  
demoltiplicazione alla  
lanterna che dà il moto alla  
macina





Proprietà privata

MULINO. Sta bene nel paesaggio.



Proprietà privata

Flaubert G., *Dizionario dei luoghi comuni Album della Marchesa – Catalogo delle idee chic*, traduzione di I. Rodolfo Wilcock, Milano, 1980.

1. BREVI CENNI STORICI SULLA COMPARSA DEI MULINI NATANTI
2. I MULINI NELL'ARCHIVIO DI STATO DI MANTOVA
3. LEGISLAZIONE DEI MULINI NATANTI
4. ASPETTI ANTROPOLOGICI
5. LA RICOSTRUZIONE DI UN MULINO NATANTE: IL CASO DI REVERE (MN)

# 1. BREVI CENNI STORICI SULLA COMPARSA DEI MULINI NATANTI



508 d. C., Francia, attestazione del più antico impianto di macinazione galleggiante

537 d. C., assedio di Roma, Procopio fornisce la prima descrizione di un mulino natante

dalla metà dell’VIII sec., Italia settentrionale, inizia la documentazione degli opifici galleggianti nei Capitolari

851 d. C., Po mantovano, prima citazione di mulini galleggianti  
*“molatura de molendinis”*

Peyronel A., *Les moulins-bateaux. Des bateliers immobiles sur les flueves d'Europe*, in *Le Chasse-marcé*, 11, avril 1984, p. 37.

Torelli P., *L'Archivio Capitolare della Cattedrale di Mantova fino alla caduta dei Bonacolsi*, Verona, 1924.

## 2. I MULINI NATANTI NELL'ARCHIVIO DI STATO DI MANTOVA



Tratto di fiume Po, 1645

Archivio di Stato di Mantova, *Archivio Gonzaga*, mappa 90-5.



Froldo della Garatina sul Po a Motteggiana, seconda metà del XVII secolo

*“...Due molini con sui burchielli al andritto del froldo...”*

Archivio di Stato di Mantova, *Mappe di acque e di risaie*, mappa 302



Corso del fiume Po tra Dosolo, Viadana e Gualtieri, 21 novembre 1690



Corso del fiume Po tra Banzuolo e Pomponesco, fine secolo XVII

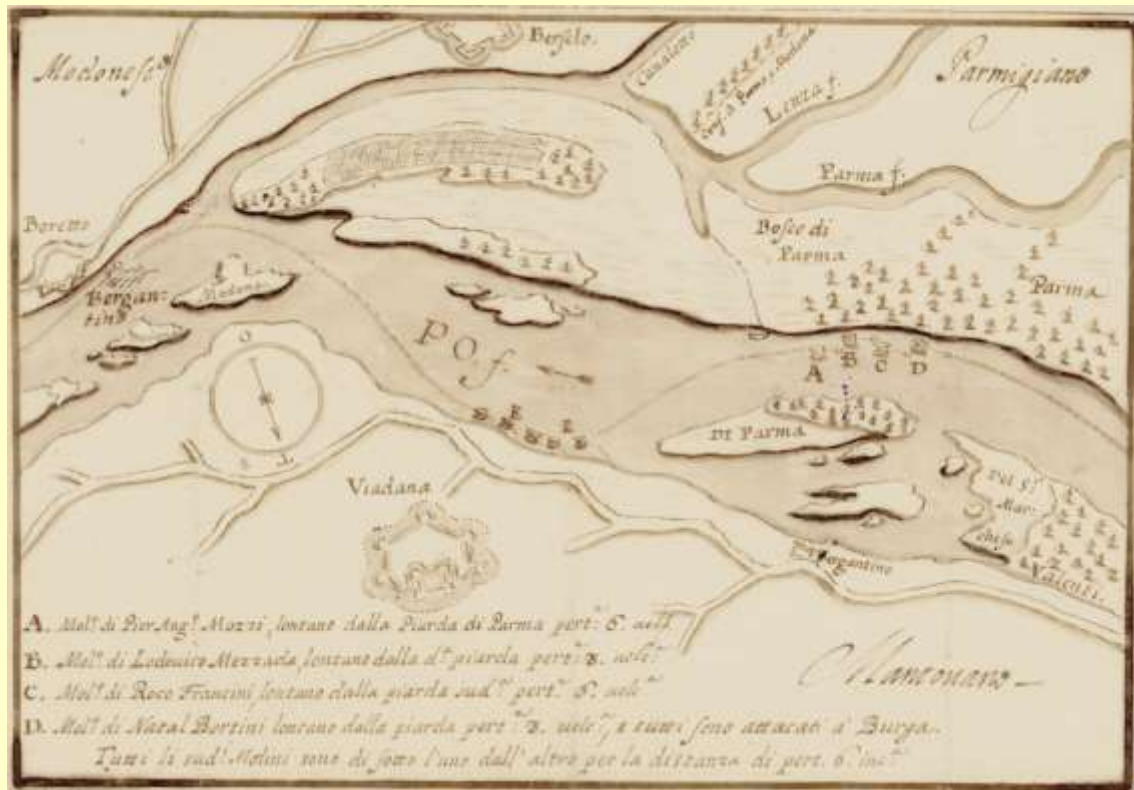

## Corso del fiume Po tra Viadana e Boretto, fine del secolo XVII

Archivio di Stato di Mantova, Archivio Gonzaga, mappa 90-20.



## Corso del fiume Po tra Cogozzo e Cicognara, prima metà del XVIII secolo

Archivio di Stato di Mantova, *Archivio Gonzaga*, mappa 90-23



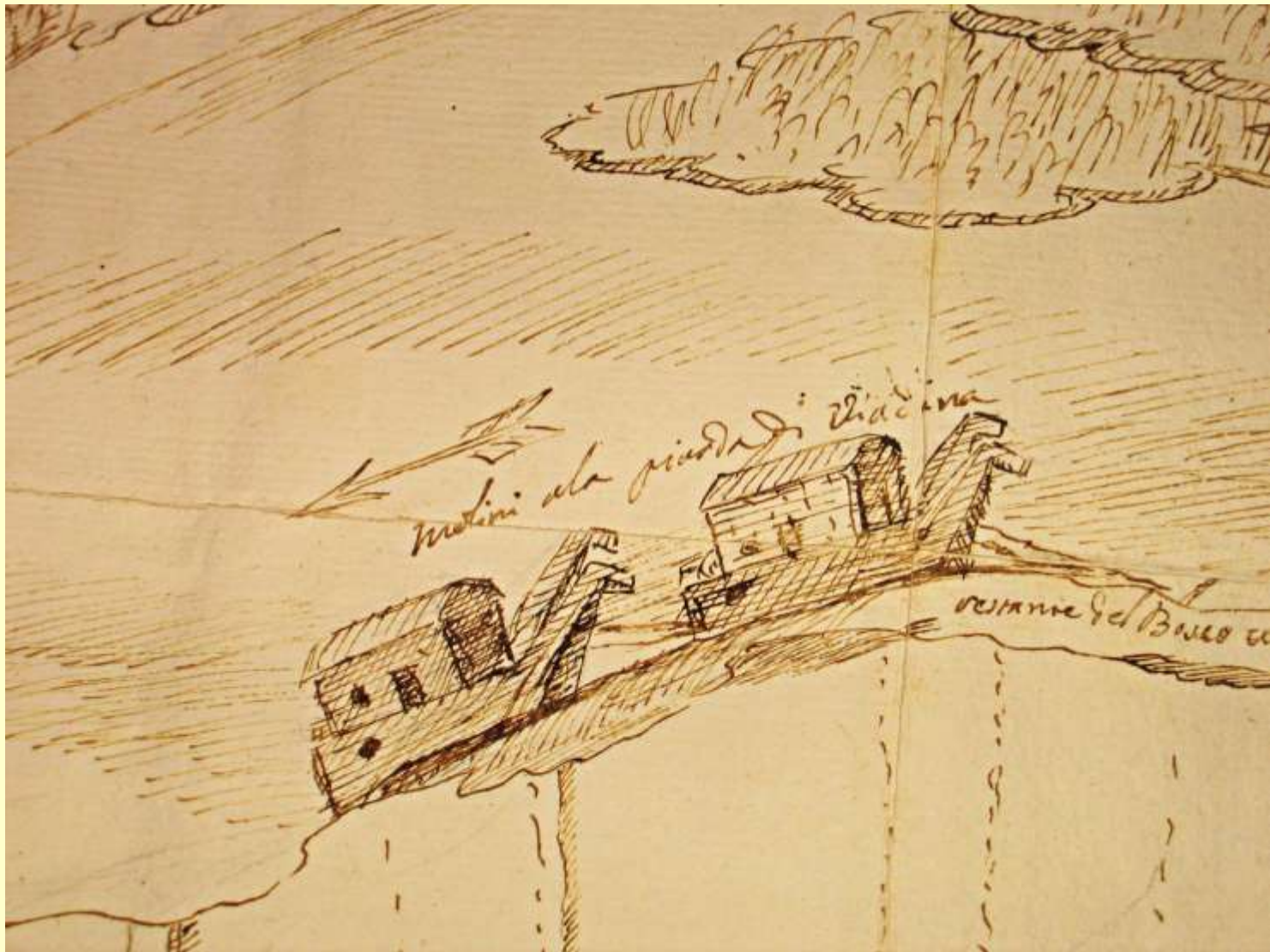

Confine tra Mantovano e Modenese e corso del Po tra Boretto, Brescello e Viadana, secolo XVIII

### 3. LEGISLAZIONE DEI MULINI NATANTI

Collocazione sul fiume

Tassa del Palatico

Apporto di grani stranieri ai mulini mantovani

4 giugno 1670, Proibizione di tenere i mulini vicino agli argini pericolanti

17 luglio 1675, disposizione per i mulini sopra i fiumi

13 settembre 1715, ordini per i mulini esistenti sui fiumi Po, Oglio, Secchia circa il palatico

6 ottobre 1752, regolamento per la macinazione dei grani forestieri nei mulini del Po

30 giugno 1723, ordini vari circa il palatico

5 luglio 1751, ordini circa il pagamento del palatico

23 agosto 1757, proibizione di tenere i mulini vicino ai froldi

31 marzo 1770, norme per l'esenzione del palatico per i mulini del Po e dell'Oglio

1 ottobre 1772, distanze dei mulini del Po e del Secchia dai porti

10 novembre 1773, macinazione dei grani forestieri nei mulini in Po

8 febbraio 1786, ordini per i mulini sul Po, Oglio, Mincio

20 aprile 1824, avviso circa il pagamento del palatico nel rispetto della zona dove era burgato il mulino

20 maggio 1835, divieto di stabilire nuovi mulini galleggianti sui corsi d'acqua del Regno Lombardo-Veneto

1 agosto 1884, legge concernente le derivazioni di acque pubbliche n. 2644, art. 1 e 24

25 luglio 1904, legge sulle opere idrauliche n. 523

13 luglio 1911, legge n. 774, art. 22, impedimento di stabilire nuovi mulini natanti

1930, anno di attività dell'ultimo mulino nel mantovano

Mattioli P., *Appunti per una storia del territorio Roncoferraro 800-1252*, Roncoferraro, 1987.

Archivio di Stato di Mantova, *Bastia vol. I dal 1400 al 1796*, tomo 14, foglio 6; tomo 19, foglio 191; tomo 20, foglio 108; tomo 21, foglio 55; tomo 28, foglio 43.

Archivio di Stato di Mantova, *Gridario d'Arco*, tomo 14, foglio 217.

Archivio di Stato di Mantova, *Gridario del Magistrato Camerale*, tomo VIII, foglio 80; tomo XIII, foglio 84.

## AVVISO.

**I**n seguito ai concerti presi fra l'Aulica Cancelleria Unita ed il Senato Lombardo Veneto del Supremo Tribunale di Giustizia è stato determinato, che non sussistendo ora più la differente appartenenza di dominio sotto la quale fu stipulato il trattato 1757. in forza di cui anche la sponda sinistra del Po tra la Provincia Mantovana, e la parte del Polesine allora Pontificia era soggetta nel giudiziario, e nel Politico all'Autorità del Mantovano, il confine della giurisdizione delle due Provincie, e quindi anche dei due Governi abbia ad essere il *Thalveg* ossia filone del fiume stesso.

Tale disposizione avrà effetto col giorno primo del prossimo venturo Maggio sotto le seguenti speciali avvertenze.

1. Potranno i Mugnaj secondo il bisogno trasportare i loro Mulini dall'una all'altra riva dandone però notizia per iscritto tanto all'Autorità del luogo da dove partono, quanto a quella del luogo in cui vanno a situarsi.

2. Nelle acque del Po conosciute sotto la denominazione di Mantovane continuerà ad aver luogo la tassa detta del Palatico sui mulini conservandosi le vigenti discipline già espresse e dettagliate nel relativo Editto del 20. Settembre 1794.

Le II. RR. Intendente di Finanza delle due Provincie determineranno le quote di pagamento secondocchè i Mulini staranno alla destra, od alla sinistra del Fiume.

3. Pel collocamento dei Mulini dovranno osservarsi i Regolamenti rispettivamente veglianti nell'una, e nell'altra Provincia.

4. Il contributo di arti e commercio che viene imposto ai Mugnaj ossia Direttori dell'argine dei Mulini, verrà pagato nel luogo del rispettivo domicilio senza riguardo alla posizione de'Mulini.

Restano ferme rispettivamente le disposizioni concernenti la materia di Finanza, di Annona, e di Polizia.

Ciò si deduce a pubblica notizia in esecuzione del Governativo Dispaccio 10. Aprile corrente N. 12729. 2423. IX.

Dalla C. R. Delegazione Provinciale; Rovigo li 20. Aprile 1824.

**LI. REGIO CONSIGLIERE ATTUALE DI GOVERNO  
REGIO DELEGATO PROVINCIALE  
G. ANSALDI.**

**IL REGIO SEGRETARIO  
DALMASO.**

# 4. ASPETTI ANTROPOLOGICI

La figura del mugnaio

La cucina del mugnaio

Il mugnaio e gli altri

Mugnai, mulini natanti e religiosità



Proprietà privata



Modellino funzionante realizzato da Enzo Nizzoli di San Benedetto Po (MN), conservato c/o Museo della Cultura Popolare Padana di San Benedetto Po (MN).

## I Mulin at Po

Gh'era a Po tanti mulin  
Chi masnava giorn'e not,  
I pareva figurin  
I piaseva a-i suvnot.

Patrioti e gent par ben  
I gh'andava par lugas  
Anch sa gh'era men che men  
Da quaciaras pochi stras.

Al mulin, pr'al fat di gnoch,  
A gh'andav'i buntempun  
Chi s'infiava cume i-och,  
Ma che rasa 't magnarun.

E al Bigio muliner,  
Chl'era 'l re di gnocarant  
Al pareva fat at fer  
E l'è mort cumpagn d'an sant.

I so gnoch, fat in mulin  
I'era stagn e propria fin!



## Gnoccata (RE)





Proprietà privata

Ognuno tira l'acqua al proprio mulino.

Le cicogne non fanno il nido sui mulini per paura che il mugnaio ne rubi le uova.



Proprietà privata



Proprietà privata



Proprietà privata



Sant' Antonio Abate



Santa Caterina d'Alessandria



## 5. LA RICOSTRUZIONE DI UN MULINO NATANTE: NATANTE: IL CASO DI REVERE (MN)



Modellini funzionanti costruiti da  
Nerino Vincenti di Roncoferraro  
(MN), Scala 1:40

Museo del Po, Revere (MN)



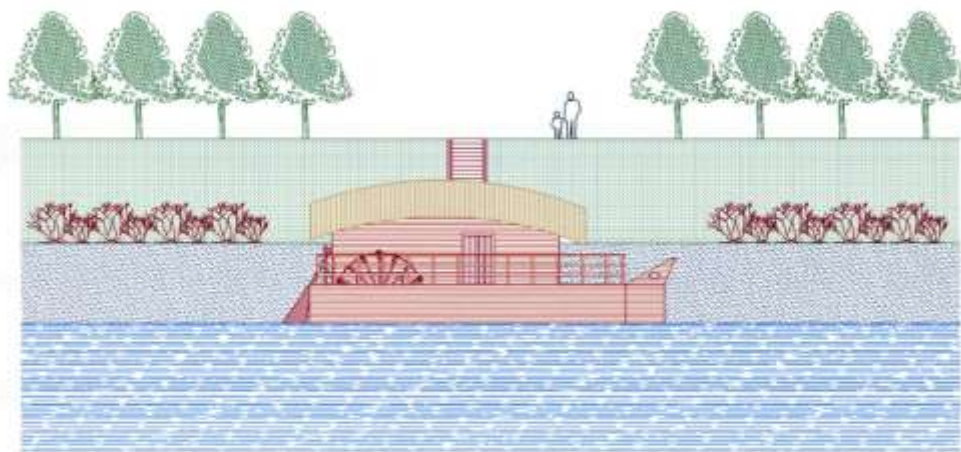

RACCOMANDATO TERRAZZANO	
Via Firenze 100/101 01029 Terracina (LT) Tel. 0773/454111 - 454112 Fax 0773/454113 - 454114	P. 01029 Terracina Via S. Pio del Sacco 23 - 01029 Terracina Tel. 0773/454115 - 454116
C.A.P. 01029 C.O.N. 01029 C.A.B. 01029	C.A.P. 01029 C.O.N. 01029 C.A.B. 01029
<b>COMUNE DI REVERE (Provincia di Mantova)</b>	C.A.P. 41010 C.O.N. 41010 C.A.B. 41010
<b>ACQUEDOTTI DELINO DALL'AGRIATE</b>	C.A.P. 31040 C.O.N. 31040 C.A.B. 31040
Via S. Pio del Sacco 23 - 01029 Terracina Tel. 0773/454115 - 454116	Via S. Pio del Sacco 23 - 01029 Terracina Tel. 0773/454115 - 454116

3.3



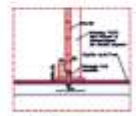
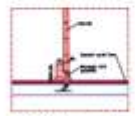
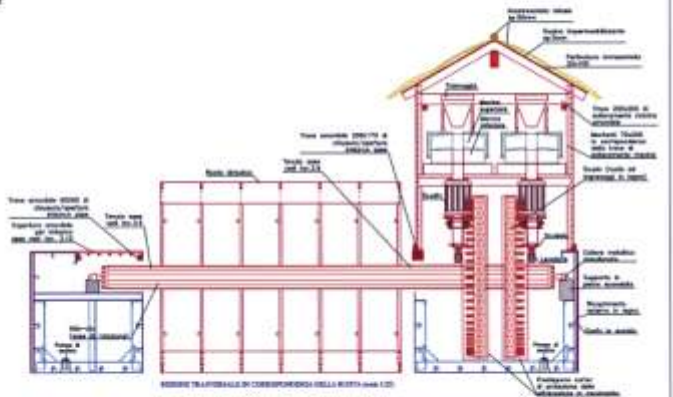
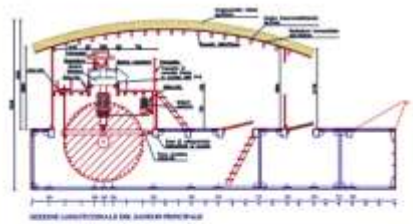
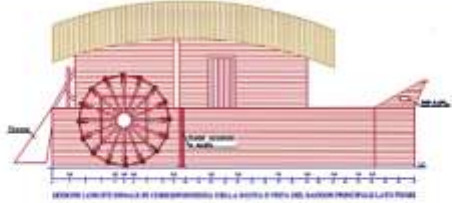
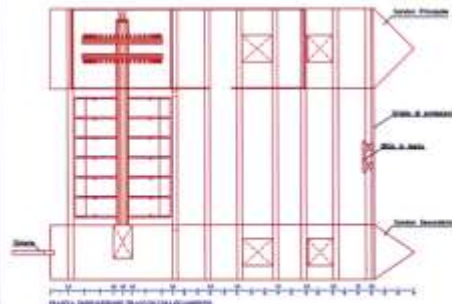

<b>RACCOMANDATO TORRADORI</b>	
Ing. Massimo Pratesi C.so Europa, 100 - 00144 Roma Tel. 06/47811111 - 47811112 Fax 06/47811113 - 47811114	
COMUNE DI REVERE (Provincia di Mantova) Via S. Maria, 10 - 46010 Revere (MN) Tel. 0376/400111 - 400112	
<b>REISTRUZIONE MILANO GALLIGANI</b>	
Architetto Massimo Pratesi Via S. Maria, 10 - 46010 Revere (MN)	
Data: 10/01/2012	<b>3.5</b>



Federico Novelli Debora Trevisan

# I mulini natanti del Po mantovano



## DIDATTICA AL MULINO RICOSTRUITO

**Tipologia:** Museo artistico, etnografico.

Il Museo è collocato nel prestigioso Palazzo Ducale di Revere. Il Palazzo, antica fortezza, fu trasformato in elegante dimora ducale dal marchese di Mantova Ludovico II Gonzaga, che ne affidò il progetto all'architetto toscano Luca Fancelli.

MULINO NATANTE Appendice esterna del museo è il caratteristico mulino natante sul fiume: si tratta di una ricostruzione in scala reale di un mulino natante perfettamente funzionante, a documentazione degli oltre 300 mulini natanti esistenti sul Po da Cremona alla foce agli inizi del '900. Attraverso la visita gli studenti potranno conoscere la storia e il funzionamento dei mulini, elementi distintivi del paesaggio e punti di riferimento della vita sociale ed economica del tempo, la vita quotidiana dei mugnai, protagonisti della vita del fiume fino agli anni '30.

**Indirizzo:** Piazza Castello, 12 - [Revere](#) - [Oltrepò](#)

**Telefono:** 0386 46001 - 0386 846092 (per prenotazioni) –

**Fax:** 0386 467274

**E-mail:** [info@comunerevere.it](mailto:info@comunerevere.it)

**Sito:** [www.comunerevere.it](http://www.comunerevere.it)

**Orario:** Aperto tutti i giorni tranne il lunedì. Orario estivo: 9.30-12.30 e 16.00-19.30. Orario invernale: 9.00-12.30 e 14.00- 17.00. In altri orari solo su prenotazione presso la Pro Loco, tel. 0386 846092. Ingresso: euro 3,00 (prezzo comprensivo di visita guidata di tutto il Palazzo e di visita al vicino mulino natante sul Po).

